

Gli Allacciamenti di SANDRO MACCAGNI

Risultati Gara Parma. Alla diciannovesima coppa città di Parma si sono presentati 111 giocatori provenienti dalle diverse regioni italiane per contendersi l'ambito torneo. ogni regione italiana. I concorrenti come da regolamento sono stati suddivisi in 5 gruppi in base al loro punteggio ELO ed ecco la classifica:

Gruppo Assoluto formato da 20 partecipanti vince Gerardo Cortese di prato con punti 9,40 precedendo per un solo punto di quoziente il Gran Maestro Gasparetti Marcello di Roma punti 9,39. 3 Garuti Cesare 7,42; 4 Gatta Domenico di Brescia con 7,40 che con questo risultato dimostra di aver ritrovato la grinta di un tempo e di seguire un buon allenamento settimanale.

Gruppo Elite: formato da 30 concorrenti 1° Rigotti Mario 9,44; 2° David Emilio 9,41; 3° Dini Gianfranco 9,36

Gruppo Esperti: formato da 31 concorrenti 1° Micalizzi Giovanni 9,42; 2° Balbo Gianfranco 9,42; 3 Magni Massimo 9,41

Gruppo Regionali formato da 19 concorrenti 1° Gambarà Cesare 11,46; 2° Merlini Omero 10,43; 3° Garbatini Giovanni 8,43.

Gruppo Provinciali formato da 11 concorrenti 1° Baruffa Vincenzo 11,37; 2° De Leo Maurizio 10,42; 3° Ziosi Benito 8,30

Nel mese di settembre del 1977 venne pubblicato sulla "Gazzetta di Mantova" una partita sostenuta in simultanea dal m° Maurizio Bottardi che sfociava nel finale che presento oggi. Una posizione semplicissima, sia nella forma che nella sostanza, nella quale il Nero è alla ricerca della mossa vincente. Il finale, per la sua linearità di manovra è particolarmente adatto ai meno esperti che potranno apprezzarne le qualità didattiche. Per completezza d'informazione riporta la partita dalla quale scaturisce: 21-18, 12-15; 25-21, 8-12; 23-19, 10-13; 28-23, 13-17; 29-25, 5-10; 18-13, 9x18; 21-x5, 1x10; (posizione assai nota raggiungibile da diverse aperture) 23-20, 12-16; 19x12, 16x23; 27x20, 7x23, 31-28, 11-15; 20x11, 6x15; 28-23, 4-7; 21-18, 14x21, 25x18

diagramma 392

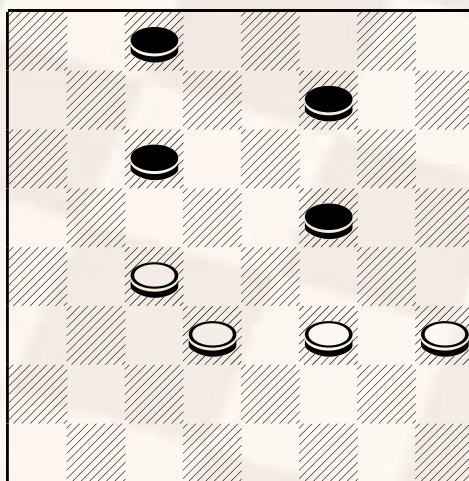

Nero muove e...Vince

La diciottesima mossa del Bianco è perdente, il finale che ne scaturisce è attribuito all'americano Gournlay.

Soluzione: 2-5! La mossa chiave, 23-20(a), 7-11; 20-16, 5-9; 16-12, 10-14; 12-7, 14x21; 22-18, 15-19(b); 7-3, 11-15; 3-6, 21-26; 6-10(c); 26-30; 10-14, 19-22; 14-19, 15-20 e combinazione vincente 2x2.

- a) se 23-19, il nero chiude l'attacco con 7-12 costringendo l'avversario a muovere 15-19 che cade inevitabilmente nella combinazione vincente derivante da 12-16.
- b) Con 21-26; 7-3, 26-30; 3-7, 30-26; 7x14; 26-21, il bianco impatterebbe in questo modo: 18-13, 9x18; 14-19.
- c) Se 6-11, 26-30; 11x20, 20-23: cambio e N. V. per prima posizione.