

I MAIJNELLI ALLA RISCOSSA

Nei giorni 11 e 12 dicembre a Palazzolo Acreide in provincia di Siracusa si è disputato un torneo a livello interregionale valevole per la classifica mobile "Elo". Pur essendo un periodo poco propizio per la partecipazione in quanto da poco conclusi i vari campionati nelle diverse specialità, la partecipazione è stata comunque buona e di buon livello tecnico.

Nel gruppo **Assoluto** si impongono di prepotenza i Messinesi Michele e Antonino Maijnelli, Figlio e padre che dimostrano ancora una volta la loro grande preparazione. Al terzo posto troviamo un agguerrito Daniele Ferro con 9 punti, che pur avendo subito una sconfitta al terzo turno di gioco per mano del vincitore Michele Maijnelli è riuscito a risalire la classifica mostrando il suo valore.

Al quarto posto troviamo il vice Presidente Giorgio Carbonara. Mentre i maestri Lo Galbo, Gutta e Catanzaro sono stati protagonisti di una gara al di sotto delle loro capacità.

Nel secondo gruppo si è imposto Furnò Francesco precedendo di un punto il romano Di Stefano Giovanni. Al terzo posto si è classificato il maestro siciliano Raineri Carmelo. Nel gruppo **Esperti** Vince la medaglia d'oro il messinese Mille Franco precedendo di un punto la coppia Monteneri Sebastiano e Cascione Salvatore a quota 9. Nei regionali assistiamo ad una strepitosa vittoria ad opera di Novara Andrea che conclude la gara con 11 punti precedendo di tre punti Giardina Franzo.

Inauguriamo il nuovo anno con una brillante vittoria del Maestro Michele Maijnelli conseguita al recente torneo di Palazzolo Acreide.

Michele Maijnelli (Bianco) – Daniele Ferro (Nero) Apertura 96 : Dopo l'avvio 23-20, 9-13; 21-17, il nero prosegue con la rottura 10-14(A); 17x10, 6x13 impostando una partita non contemplata nella moderna teoria. Va da se che intende giocare su terreni a lui più congeniali. 28-23, 5-9?! L'accantonamento 13-17 è da preferirsi; 22-18, 14x21; 26x10, 2-5 logica conseguenza della precedente 5-9; 10-6!, 3x10; 23-19 mossa curiosa, 10-14; 19x10, 5x14; 25-21, 1-5; 32-28, 12-15; 21-17, 8-12; 20-16, 14-18; 28-23, 5-10; 23-20, 18-21; 27-22, 10-14;

diagramma 626

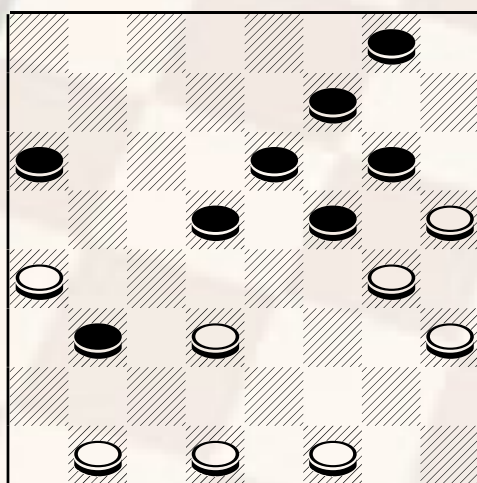

Mossa al Bianco

22-18, 14-19; 17-13, 19-22; 13-10, 22-26; 29x22, 21-25; 30-27, 25-29; 18-13, 9x18; 22x13, 29-26; 10-5, 26-30; 27-22, 30-26; 22-18, 26-22; 5-2, 22-19; 13-10 Bianco vince

A) la miglior linea d'attacco a disposizione del nero è la seguente: 11-14; 20-16, 5-9; 28-23, 12-15; 22-19, 15x22; 27x11, 7x14; 26-21, 6-11; 29-26, 11-15; 26-22, 2-5; 30-26, 4-7; 31-28, 15-19; 22x15, 7-12; 16x7, 3x19; 24-20, 13-18; 28-24, 19x28; 32x23, 8-12; 20-16, 12-15; 23-20, 15-19; 16-12, 18-22; 12-7, 22x29; 7-3, 29-26; 17-13, 26x17; 13x6, 19-22; 6-2, 22-27; 20-16, 27-30; 16-12, 14-19; 3-7, 5-10; 2-5, 10-13; 7-11, 13-18; 5-10, 19-23; 12-7, 30-26; 7-3, 26-21; 11-6, 18-22; 24-20, 23-27; 20-15, 9-13; 15-12, 22-26; 12-7, 26-29; 7-4, 29-26; 4-7, 26-22; 7-11, 27-31; 11-15, 13-18; 15-20, 22-27; nero vince Manetti De Grandis c.i. 2002.