

## Analisi di una nuova apertura “ex 171”

Continua l'analisi della nuova apertura 23-20, 12-16; 27-23 ex tabella A recentemente declassata dalla commissione tecnica federale nelle aperture a due vantaggi. Nel precedente studio, pubblicato su questa rubrica il giorno 24 marzo, abbiamo affrontato la linea d'attacco derivante dalla 9-13! e dalla risposta 21-17 che gli inglesi considerano perdente. Oggi analizziamo la 10-14 in luogo della 9-13, mossa che considero superiore e che può rientrare facilmente in altre aperture. Vediamola: 23-20, 12-16; 27-23, **10-14(A)**; 31-27, 5-10 considero questa mossa superiore alla 7-12, poiché quest'ultima consente al bianco di rientrare nell'apertura 24-20, 12-16; 28-24, come indicato nella nota (B); 20-15, 11x20; 24x15, 1-5; 21-18, 14x21; 25x18, 7-12; 23-20, {!}16x23; 28x19, 10-13; 32-28, 4-7; 27-23, 5-10 (diagramma);

diagramma 639

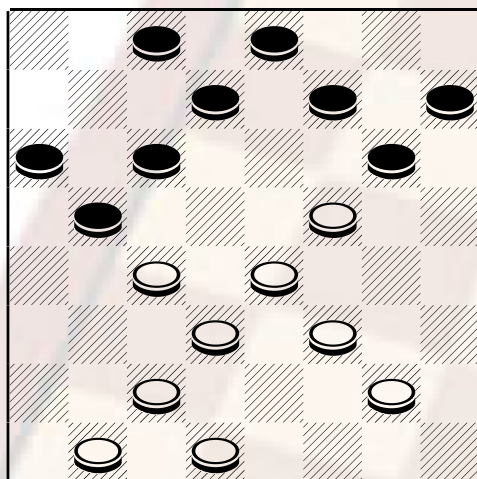

Mossa al Bianco

In questa delicata posizione dove il bianco

- non può proseguire con 18-14 poiché la risposta 13-18 migliorerebbe notevolmente la posizione del nero.
- non può proseguire con 26-21 poiché all'attacco 13-17 il bianco non può rispondere con l'entrata 18-14 per via del tiro vincente 7-11.

rimane pertanto la sdamatura 29-25 che, tra l'altro, è buona se prosegue 6-11; 15x6, 2x11; 25-21, 13-17; 19-14, 10x19; 22x6, 3x10; 18-14, 10x19; 23x14, 9-13; 14-10, 7-11; 10-6, 11-14; 26-22, 17x26; 30x21, 14-19; 22x15, 12x19; Pari

A) una valida alternativa può essere la 8-12! alla quale il bianco deve rispondere con 21-18! ed a questo punto sia che il nero giochi 10-14 o 10-13 la risposta del bianco è sempre 31-27! che gli consente di rientrare nell'apertura 24-20, 12-16; 28-24, 8-12; 21-18!, 10-14; 31-28!.

B) Se il nero gioca 7-12, il bianco risponde con 31-27 e rientra nell'apertura 24-20, 12-16; 28-24, 7-12; 31-28.