

IN PREPARAZIONE DEL CAMPIONATO

Certo di far cosa gradita ai nostri assidui lettori, riporto molto volentieri una partita giocata dal gm Antonino Majnelli di Messina, notissimo esperto e studioso di questa specialità che ebbe il merito di aggiudicarsi tre campionati assoluti. La partita che ho scelto per voi è stata giocata al recente torneo di Formia. L'avversario assegnatogli è il maestro toscano Casucci Rivaldo.

Casucci (Bianco) Majnelli A. (Nero): dopo l'inizio d'apertura 22-19, 11-14; 23-20, seguito dalla presa obbligatoria 14x23, 28x19; il nero prosegue con il cambio al centro 10-14! La miglior linea d'attacco a sua disposizione; 19x10, 5x14; lo scopo è quello di controllare il centro, 20-16? Mossa che considero inferiore alla 32-28 e che costituisce un primo punto debole, 1-5; 32-28, 12-15; 21-18, 14x21; 25x18, 5-10; 28-23, 7-11; 26-22, 10-14; 29-25, 14x21; 25x18, 6-10 (diagramma)

diagramma 659

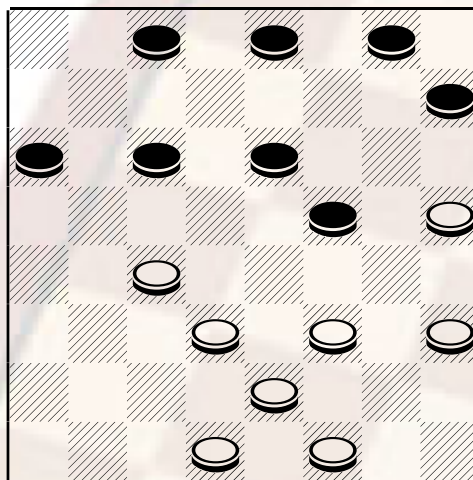

Mossa al bianco

In questa delicata posizione il bianco sceglie per la semplificazione 23-19 in luogo della legatura 23-20, mossa che considero superiore. Si continua: 2-6!; 19x12, 8x15; 16-12, 4-8; 31-28, 10-13; 28-23, 6-10; 23-19, 13-17; 30-26, 9-13; 18x9, 10-13; 24-20, 15x24; 27-23, 8x15; 19x12, 11-14; 22-19, 14-18; 19-14, 24-28; 14-11, 28-31; 23-20, 31-27; 9-5, 18-21; 26-22, 27x18; 12-8, 21-26; 5-1, 26-30; 1-5, 17-21; 20-16, 13-17; 5-10, 30-27; 16-12, 27-23; 8-4, 23-19; 10-6, 18-13; 4-7, 19-15; 12-8, 13-10; 6x13, 15x6; 8-4, 21-25; 4-8, 17-21; 8-12, 25-29; 12-15, 29-26; 7-11, 6-2; 13-18, 21-25; 15-12, 26-21; 12-7, 21x14; 11x18, 2-6; 18-21, 25-29; 7-4, 6-11; 4-8, ; 3-6 8-12, 6-10; 21-18, 29-26; 12-16, 10-13; 18x9, 11-15; nero vince

- A) Una valida alternativa è costituita dalla 6-11, giocata dal gm. Geminiani Gilberto di Venezia contro Ferro daniele nel campionato assoluto del 1975. Ecco il seguito: (dopo 6-11) ; 26-22, 10-14; 19x10, 5x14; 29-26, 1-5; 20-15, 11x20; 24x15, 12x19; 22x15, 7-12; 15-11, 3-7; 27-23, 12-15; 26-22, 7-12; 21-18, 14x21; 25x18, 5-10; 31-27, 12-16; 30-26, 8-12; 23-19, 10-13; 19-14, 4-8; 11-7, 15-19; 22x15, 13x29; 15-11, 29-26; 7-3, 26-22; 11-7, 22x31; 3-6, 12-15; 6-10, 15-19; 7-3, 19-22; 3-7, 16-20; 7-12, 20-23; 14-11, 2-5; 10x1, 9-13 Nero, Vince.
- B) Un linea di gioco altrettanto valida è la seguente 12-15; 26-22, 1-5; 32-28, 5-10; 22-18, 7-11; 27-22, 4-7; 28-23, 7-12; 16x7, 3x12; 21-17, 14x21; 25x18, 12-16; 30-27, 15-20; 24x15, 11x20; 29-26, 20-24; 23-19, 16-20; 18-14, 2-5; 26-21, 8-12; 14-11, 6x15; 21-18, 12-16; 19x12, 20-23; 27x20, 16x23; Bianco vince